



Smlouva opravňující provést stavbu na pozemku ve vlastnictví Kraje Vysočina

uzavřená podle ustanovení § 1746 zákona č. 89/2012 Sb., občanský zákoník, v platném znění, ve spojení s ustanovením § 184a zákona č. 183/2006 Sb., stavební zákon, v platném znění

mezi těmito účastníky:

Kraj Vysočina,
se sídlem v Jihlavě, Žižkova 57, 587 33 Jihlava
zastoupený hejtnanem kraje MUDr. Jiřím Běhounkem
k podpisu smlouvy pověřen Ing. Martin Kukla, náměstek hejtmána pro oblast
ekonomiky a majetku
IČ: 708 90 749
DIČ: CZ70890749
na straně vlastníka dotčeného pozemku

a

Město Humpolec, se sídlem Horní náměstí 300, Humpolec, 396 22
zastoupené starostou Karlem Kratochvílem
IČ: 002 48 266
na straně investora

takto:

Článek I.

Kraj Vysočina je dle výpisu z LV 144 pro k. ú. Světlice a obec Humpolec vlastníkem pozemku par. č. 858/7 – ostatní plocha, silnice, par. č. 883 – ostatní plocha, silnice (dále jen „pozemky“).

Uvedené pozemek získal Kraj Vysočina na základě Rozhodnutí Ministerstva dopravy a spojů ČR č. j. 3796/01-9-KM ze dne 10. 9. 2001, vydaného v souladu se zákonem č. 157/2000 Sb., o přechodu některých věcí, práv a závazků z majetku ČR do majetku krajů. Zřizovací listinou ze dne 20. 12. 2001 je předal k hospodaření do Krajské správy a údržby silnic Vysočiny, příspěvkové organizace Kraje Vysočina.

Město Humpolec je investorem stavby „Chodníky ve Světlici“. Touto stavbou budou dotčené mimo jiné i výše uvedené pozemky, jejichž vlastníkem je Kraj Vysočina.

Článek II.

Usnesením 0676/12/2020/RK ze dne 14.4.2020 rozhodla Rada Kraje Vysočina vydat souhlas se stavebním záměrem „Chodníky ve Světlici“ a s dotčením pozemků, uvedených v článku I. smlouvy, touto stavbou. Současně rozhodla a rozhodla uzavřít nepojmenovanou smlouvu mezi Krajem Vysočina a investorem stavby

Výše uvedeným usnesením Rady Kraje Vysočina vzniklo investorovi právo provést uvedenou stavbu na pozemcích par. č. 858/7, 883 v k. ú. Světlice a obci Humpolec ve smyslu ustanovení § 184a zákona č. 183/2006 Sb., stavební zákon, a Kraj Vysočina jako vlastník tohoto pozemku je povinen do doby majetkoprávního vypořádání pozemku, dotčeného stavbou, toto právo trpět.

OM 273/2020

Článek III.

Investor se zavazuje, že po realizaci stavby „Chodníky ve Světlici“ a po jejím geometrickém zaměření požádá do 90 dnů ode dne vydání kolaudačního souhlasu na citovanou stavbu Kraj Vysočina o provedení majetkoprávního vypořádání a předloží za tím účelem 4 výtisky geometrického plánu a kopii kolaudačního souhlasu.

Článek IV.

Skutečnosti ve smlouvě blíže neupravené se řídí příslušnými ustanoveními zákona č. 89/2012 Sb., občanský zákoník a zákona č. 183/2006 Sb., stavební zákon.

Smlouva se vyhotovuje ve 4 stejnopisech, z nichž jsou pro každého účastníka určeny 2 stejnopisy.

Tato smlouva bude sloužit jako jeden z dokladů k vydání územního a stavebního povolení pro stavbu „Chodníky ve Světlici“ v k. ú. Světlice a obci Humpolec, jejímž investorem je Město Humpolec.

Smluvní strany po přečtení smlouvy prohlašují, že smlouva je sepsána na základě jejich svobodné vůle, nikoli v tísní a za nápadně nevýhodných podmínek. Na důkaz tohoto připojují zástupci smluvních stran své podpisy.

Tato smlouva nabývá platnosti dnem podpisu oběma smluvními stranami.

Investor výslovně souhlasí se zveřejněním celého textu smlouvy včetně podpisů v informačním systému veřejné správy – Registru smluv.

Smluvní strany se dohodly, že zákonnou povinnost dle § 5 odst. 2 zákona o registru smluv splní Kraj Vysočina.

Vlastníkovi pozemku svědčí zákonné zmocnění (zákon číslo 89/2012 Sb., občanský zákoník, v platném znění, zákon číslo 129/2000 Sb., o krajích, v platném znění) ke shromažďování, nakládání a zpracovávání osobních údajů v souvislosti s uzavřením této smlouvy.

V Humpolci dne 26.6.2020.

V Jihlavě dne 02. 07. 2020



Karel Kratochvíl
starosta



Ing. Martin Kukla
náměstek hejtmána pro oblast
ekonomiky a majetku



VÝKAZ DOSAVADNÍHO A NOVÉHO STAVU ÚDAJŮ KATASTRU NEMOVITOSTÍ

Dosavadní stav				Nový stav														
Označení pozemku parc. číslem	Výměra parcely		Druh pozemku Způsob využití	Označení pozemku parc. číslem	Výměra parcely		Druh pozemku Způsob využití	Typ stavby Způsob využití	Zpús. určení výměr	Porovnání se stavem evidence pozemních vztahů								
	ha	m ²			Číslo bodu ústeřtrův	Díl předchází z pozemku označeného v				Výměra dílu ha m ²	Označení dílu							
						katastru nemovitosti						dřívější poz. evidenci						
858/7	91	61	ostat. st. záhrada	858/7	90	34	ostat. st. záhrada		0	858/7	144		90	34				
				858/12						81					0	858/7	144	81
				858/13						40					0	858/7	144	40
				858/14						6					0	858/7	144	6
	91	61			91	61												

Seznam souřadnic (S-JTSK):

Souřadnice pro zápis do KN

Číslo bodu	Y	X	kk	Poznámka
188-82	683873.21	1108908.43	3	sloupek plotu
190-487	683874.10	1108919.33	8	značka barvou
190-494	683873.65	1108939.05	8	značka barvou
190-522	683869.00	1108949.33	8	značka barvou
190-584	683858.76	1108965.75	8	značka barvou
190-607	683855.26	1108977.40	8	značka barvou
2	683854.41	1108976.64	3	obrubník-chodník
5	683855.57	1108973.79	3	obrubník-chodník
6	683860.15	1108962.63	3	obrubník-chodník
9	683863.10	1108955.40	3	obrubník-chodník
12	683864.80	1108951.31	3	obrubník-chodník
13	683866.21	1108947.84	3	obrubník-chodník
14	683867.10	1108946.57	3	obrubník-chodník
15	683868.36	1108945.71	3	obrubník-chodník
16	683870.12	1108944.75	3	obrubník-chodník
27	683873.72	1108936.11	8	obrubník-chodník
28	683872.90	1108935.28	3	obrubník-chodník
29	683871.83	1108933.55	3	obrubník-chodník
30	683871.29	1108931.60	3	obrubník-chodník
31	683871.25	1108929.59	3	obrubník-chodník
38	683872.69	1108901.22	3	sloupek plotu
39	683872.28	1108893.59	3	sloupek plotu
40	683872.20	1108892.75	3	obrubník-chodník
41	683871.23	1108893.38	3	obrubník-chodník
42	683870.63	1108894.44	3	obrubník-chodník
43	683871.15	1108901.50	3	obrubník-chodník
44	683871.48	1108906.29	3	obrubník-chodník
45	683871.76	1108915.62	3	obrubník-chodník
46	683871.61	1108920.58	3	obrubník-chodník
47	683871.31	1108944.22	8	označený obrubník

GEOMETRICKÝ PLÁN pro rozdělení pozemku	Geometrický plán ověřil úředně oprávněný zeměměřický inženýr	Stejnopis ověřil úředně oprávněný zeměměřický inženýr:
	Jméno, příjmení: Ing. Daniel Martinkovič	Jméno, příjmení: Ing. Daniel Martinkovič
	Číslo položky seznamu úředně oprávněných zeměměřických inženýrů: 2492/2010	Číslo položky seznamu úředně oprávněných zeměměřických inženýrů: 2492/10
	Dne: 9.11.2022 Číslo: 402/2022	Dne: 21.11.2022 Číslo: 249/2022
	Náležitosti a přesnosti odpovídá průběm předpisům.	Tento stejnopis odpovídá geometrickému plánu v elektronické podobě uloženému v dokumentaci katastrálního úřadu.
Vyhotovitel: 5PGEO s.r.o. Na Závodí 1537, Humpolec IČO: 06834744 info@5pgeo.cz, www.5pgeo.cz Číslo plánu: 284-218/2022 Okres: Pelhřimov Obec: Humpolec Kat. území: Světlice Mapový list: Humpolec 3-4/14 Dosavadním vlastním pozemků byla poskytnuta možnost seznámit se v terénu s průběhem navrhovaných nových hranic, které byly označeny předepsaným způsobem. obrubníkem	Katastrální úřad souhlasí s obklopením parcel. Ing. Jaroslava Cabadajová KÚ pro Vysočinu KP Pelhřimov PGP-1486/2022-304 2022.11.18 12:00:15 +01'00'	Ověření stejnopisu geometrického plánu v listinné podobě. 



list 1

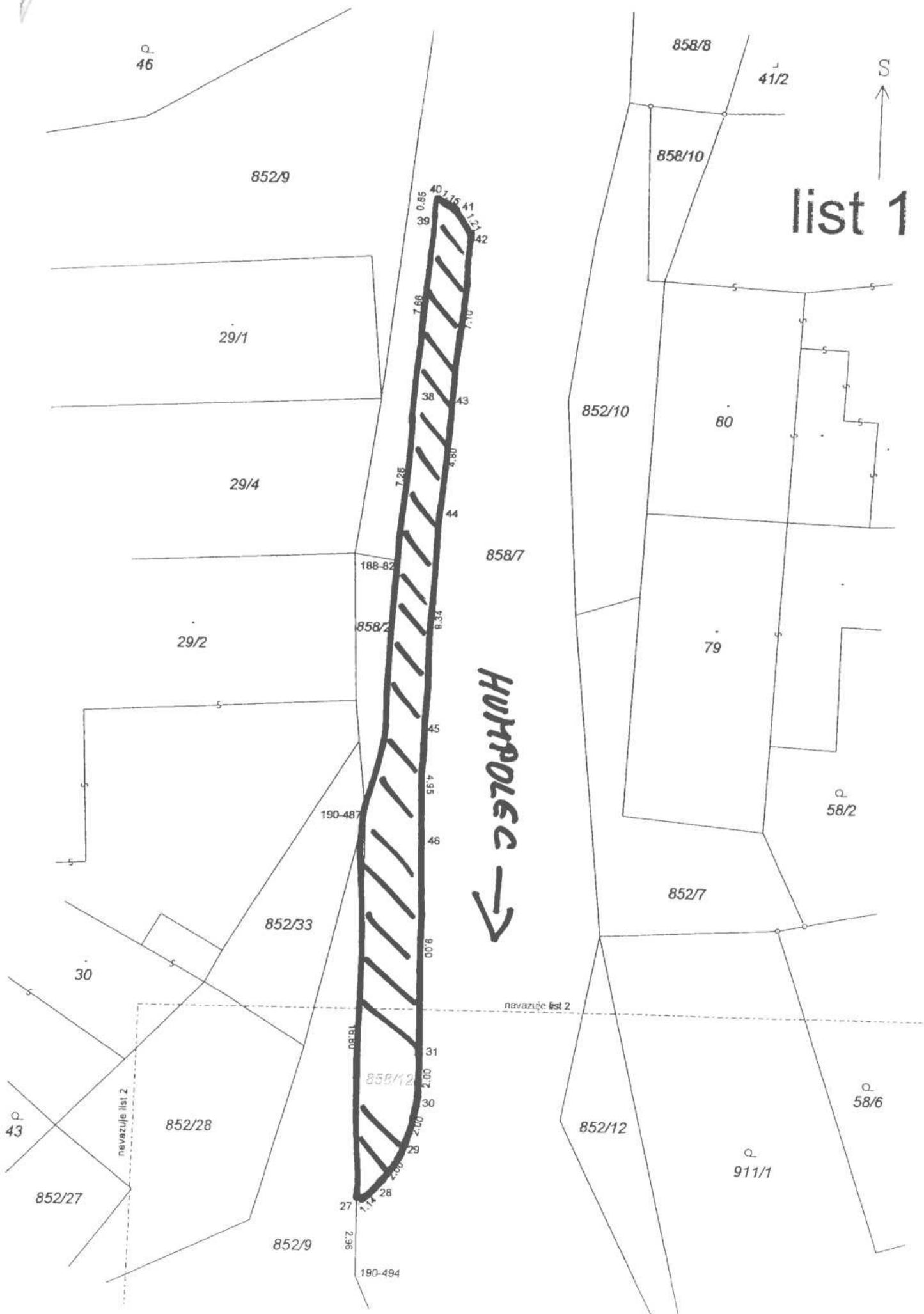

HUMPOLEC →

navazuje list 2

navazuje list 2

852/28

852/27

852/9

190-494

858/7

852/10

80

79

852/7

858/8

41/2

858/10

58/2

58/6

911/1

852/9

29/1

29/4

29/2

852/33

30

43

P. 46

190-487

188-82

858/2

858/12

190-500

27

2.96

31

0.07

30

0.07

29

2.80

1.14

40

0.85

39

7.88

38

43

7.26

44

7.26

45

4.95

46

8.00

8.00

4.95

46

4.95

45

8.33

43

7.88

42

1.21

41

1.16

40



list 2

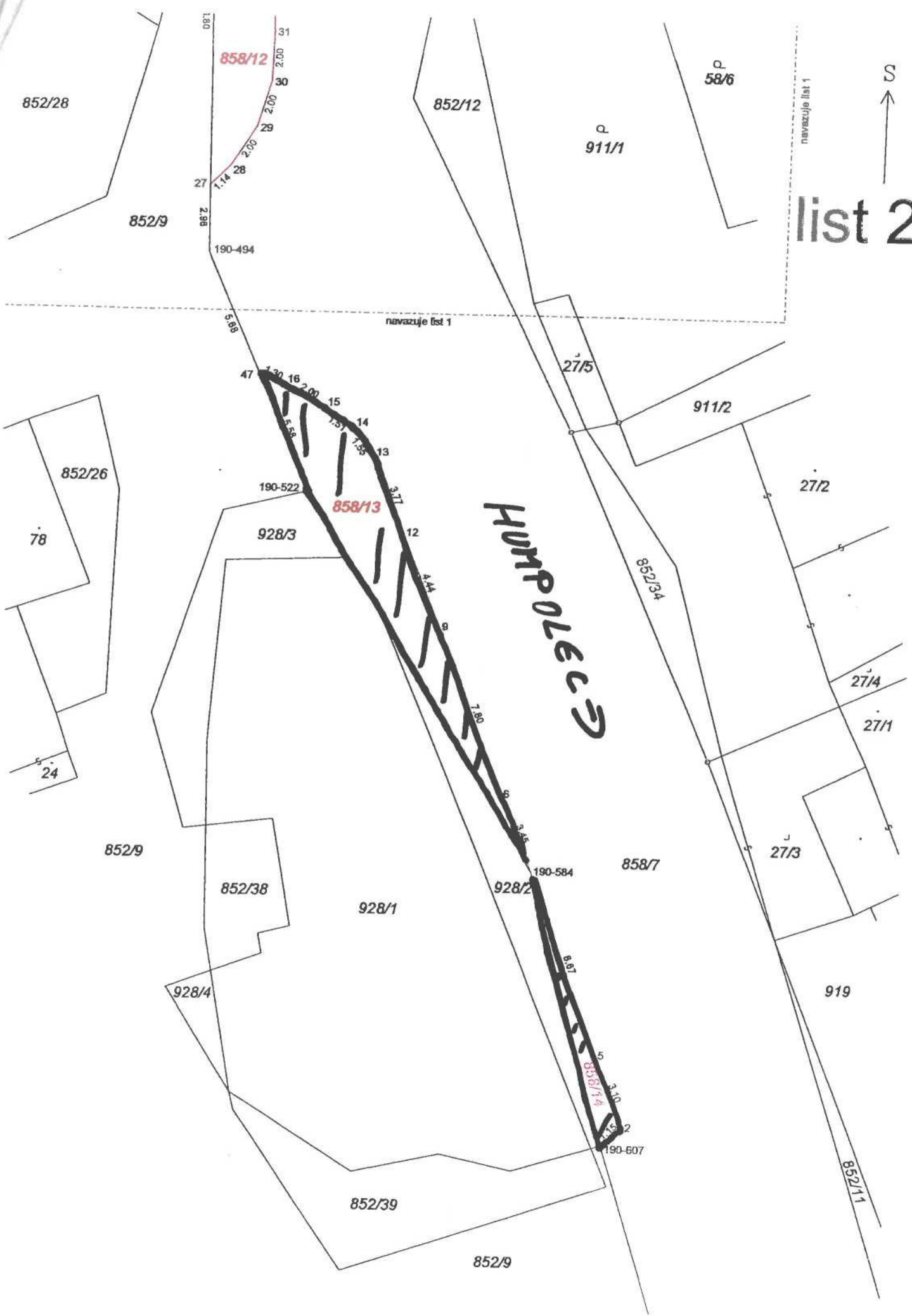



Světlice

Návesní rybník

Č. p. 50/12
(6P 85P/12)

č. p. 50/10
(6P 85P/10)

č. p. 50/13
(6P 85P/14)