

Humpolec

Město Humpolec
Horní náměstí 300
396 22 Humpolec

346/2026

Městský úřad Humpolec

Z. tab.

Došlo: -3. 03. 2026

Č.j.: MUHU/ 14304/2026

Dok: 111

Spis:

Příl.: 1/2

Sp.zn.:

Sk.rež.:

~~Žádost o prodej, výkup, směnu, pacht nebo pronájem pozemků~~

Část I.

Žadatel

Jméno a příjmení žadatele/žadatelů

[redacted] HAVEL

Adresa trvalého pobytu

[redacted]

Adresa pro doručování

Rodné číslo [redacted]
Telefon*) [redacted]
E-mail*) [redacted]

*) nepovinné položky za účelem urychlení operativní komunikace

Část II.

Předmět žádosti

Žádost o

- prodej
 výkup
 směnu
 pacht
 pronájem

Městský úřad Humpolec

Doručeno: 03.03.2026 12:48:19

Číslo dopor:

MUHU/14304/2026/ OISM/

listy: 1 přílohy: 2

listů příloh: 2 druh příloh:



hump26_005 10

Číslo parcely	Přibližná výměra	Katastrální území
BAIT 409/1	150 m ²	KRAVOKLDC

Přesné určení využití požadovaného pozemku (důvod koupě, prodeje, pronájmu, směny)

PODNIK K NEKOVITOSTI Č. 42

Část B. Čestné prohlášení

1	Prohlašuji tímto, že jsem byl (a) seznámen (a) se skutečností, že jakmile koupím nemovitost z peněžních prostředků spadajících do společného jmění manželů, spadá nemovitost do společného jmění manželů a vlastníkem předmětné nemovitosti je tedy i můj manžel (moje manželka), přestože např. uzavřu smlouvu sám (sama).
2	Prohlašuji, že jsem byl (a) seznámen (a) s Pravidly o prodeji pozemků z majetku Města Humpolec a následně i s cenou pozemků
3	Uvedené osobní údaje budou za účelem vyřízení této žádosti zpracovávány v souladu se zákonem č. 110/2019 Sb., o zpracování osobních údajů v platném znění a nařízení Evropského parlamentu a Rady (EU) č. 2016/679 o ochraně fyzických osob v souvislosti se zpracováním osobních údajů a o volném pohybu těchto údajů referentem úřadu zajišťující tuto agendu. Za účelem rozhodnutí v této věci budou osobní údaje poskytnuty členům Rady, Zastupitelstva, Finančnímu výboru města Humpolce a popř. Osadnímu výboru příslušné části města Humpolce. Osobní údaje mohou být předmětem žádosti o informace podle zákona o svobodném přístupu k informacím č. 106/1999 Sb., v platném znění.
4	Osobní údaje nebudou předmětem profilování a ani automatizovaného zpracování. Bližší informace o zpracování osobních údajů městem Humpolec a právech subjektů údajů (občan) jsou uvedeny na internetových stránkách města Humpolec.
5	V případě schválení žádosti bude s žadatelem uzavřena smlouva, která bude uveřejněna v registru smluv ve smyslu ustanovení zákona č. 340/2015 v platném znění a poskytnuta Katastrálnímu úřadu. Elektronický obraz smlouvy v otevřeném a strojově čitelném formátu vč. metadat dle uvedeného zákona zašle k uveřejnění v registru smluv město Humpolec, a to bez zbytečného odkladu, nejpozději však do 30 dnů od uzavření smlouvy

V Humpolci

dne

3. 3. 2026



Pokud máte elektronický podpis, můžete jej vložit zde:
(po vložení již nebude možno formulář upravovat)

MAPA

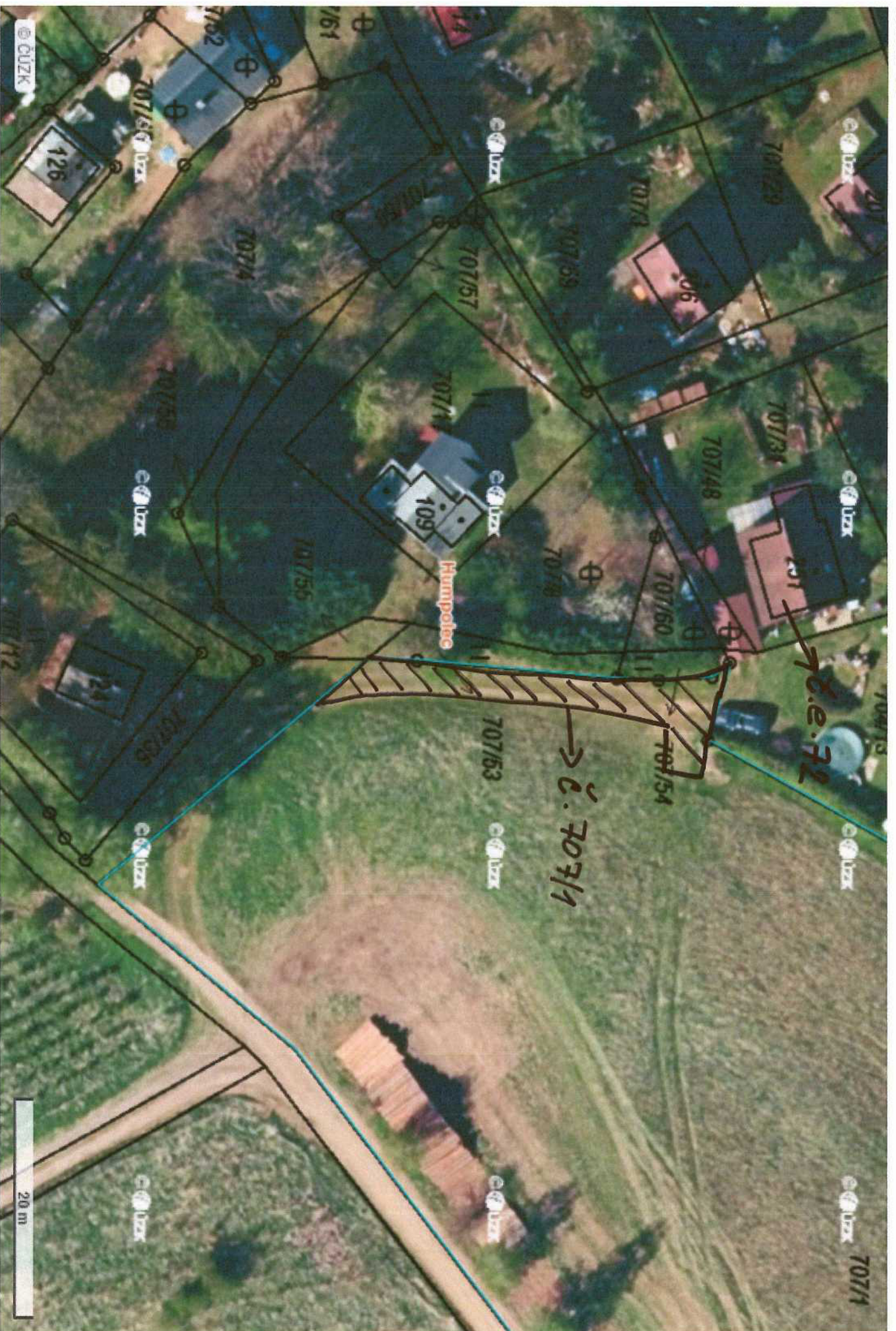

Zápis ze schůze OV v Krasoňově ze dne 3. 4. 2026 v 18:00 hodin

Přítomni: p. Jirák, p. Koten, p. Pachta, p. Dvořák, p. Kutlvašr

Omluveni: p. Nová, p. Kratochvíl

Z jednání:

1. Osadní výbor souhlasí s prodejem části pozemkové parcely KN č. 707/1 o výměře cca 150 m² v katastrálním území Krasoňov za podmínky, že s prodejem vysloví souhlas pan  Němec, vlastník sousední pozemkové parcely KN č. 707/53 v katastrálním území Krasoňov.
2. Osadní výbor souhlasí s prodejem části pozemkové parcely KN č. 726/11 o výměře cca 11 m² v katastrálním území Krasoňov.
3. Osadní výbor nesouhlasí s prodejem části pozemkové parcely KN č. 704/1 o výměře cca 63 m² v katastrálním území Krasoňov
4. U členů osadního výboru nedošlo k jednoznačné shodě, zda část pozemkové parcely KN č. 726/2 o výměře cca 216 m² prodat, a proto ponechává rozhodnutí bez vyjádření osadního výboru na zástupcích města Humpolec.
5. Osadní výbor bere na vědomí, že přibližně od konce dubna bude k prodeji nemovitost č. p. 106, stavební parcela KN č. 62/2 a pozemková parcela KN č. 49/19. Osadní výbor doporučuje zástupcům města Humpolec zvážit odkoupení uvedeného majetku do vlastnictví města Humpolec, a to za účelem navázání na stávající využití sousedního objektu bývalé školy č. p. 53, který je již ve vlastnictví města a slouží k pořádání kulturních a společenských akcí a k zasedání osadního výboru.
6. Pan Kratochvíl se ze zasedání osadního výboru předem omluvil, a proto byl s žádostmi o prodej seznámen telefonicky.

Zápis provedl: Libor Jirák



Zápis ověřil: Petr Kratochvíl



Souhlas s prodejem části obecního pozemku

Já, níže podepsaný

 **Němec,**

jako vlastník pozemku parc. č. **707/53**
v katastrálním území **Krasoňov,**

tímto **souhlasím s prodejem části obecního pozemku parc. č. 707/1**
v katastrálním území **Krasoňov,**
ve prospěch pana

 **Havla.**

Tento souhlas vydávám jako sousední vlastník bez připomínek.

v Humpolci

dne 18.4.2026



podpis

MAPA

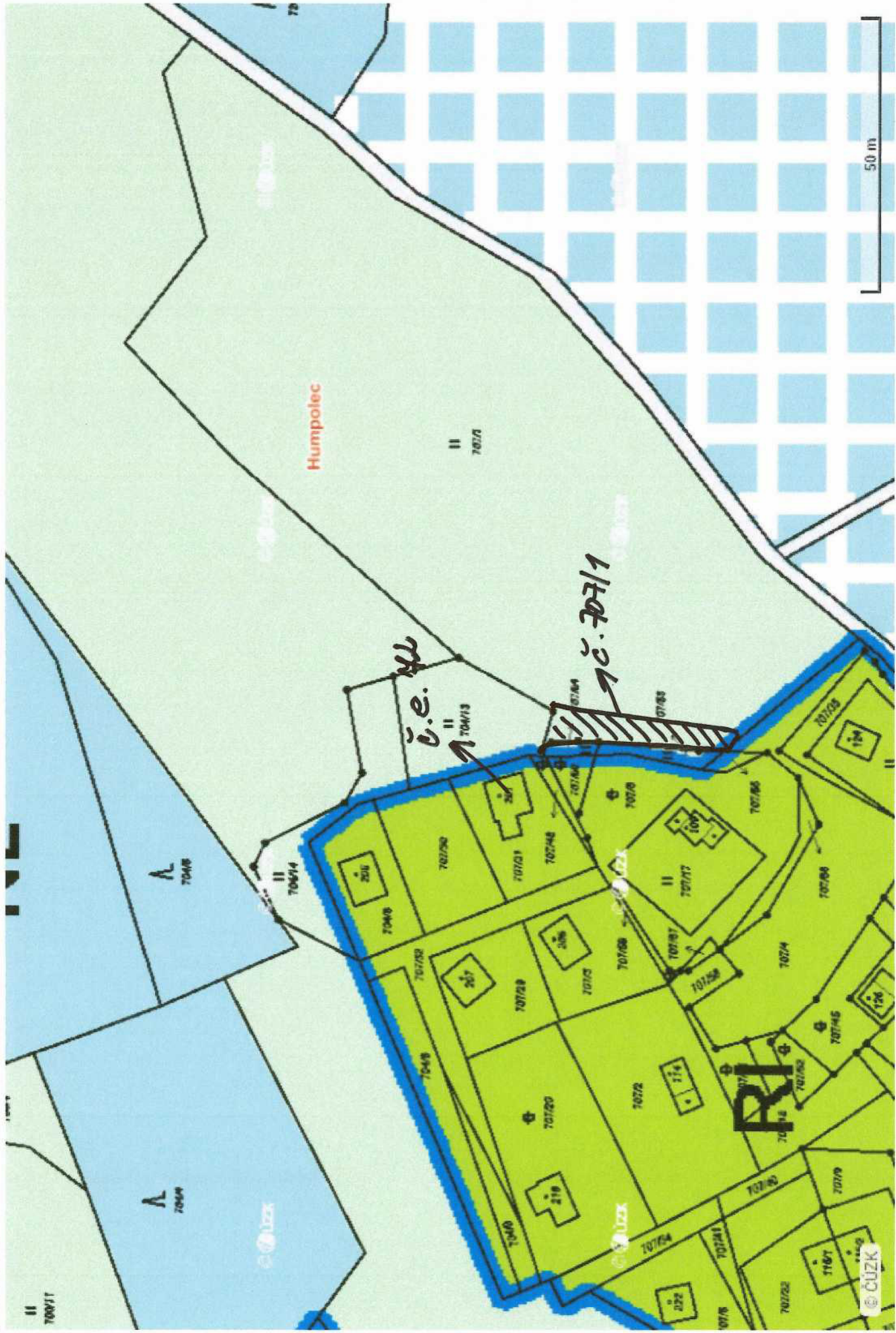

28. PLOCHY SMÍŠENÉ NEZASTAVĚNÉHO ÚZEMÍ

NS

způsob využití

Hlavní využití:

Krajinná zeleň a prvky územního systému ekologické stability.

Přípustné využití:

- zemědělský půdní fond - orná půda, zahrady, ovocné sady a trvalé travní porosty
- přirozené a přírodě blízké ekosystémy, vodní plochy a toky, zeleň
- opatření ke zvyšování retenčních schopností území, protierozní a protipovodňová opatření
- lehké otevřené přístřešky pro hospodářská zvířata a pastevní areály
- společná zařízení, související dopravní infrastruktura - zejména polní cesty, pěšiny, stezky a turistické trasy
- trasy
- stavby a zařízení technické infrastruktury
- tyto plochy jsou ve smyslu zákona č.114/92 Sb., o ochraně přírody a krajiny, v platném znění, určeny k náhradní výsadbě
- protipovodňová a protihluková opatření
- využití ploch vyplývajících z kapitoly e.2
- oplocení ochranných pásem vodních zdrojů I.stupně

Podmíněně přípustné využití:

- zalesnění a nové vodní plochy za podmínky, že budou řešeny mimo plochy s výskytem zvláště chráněných druhů rostlin a plochy, kde by v důsledku nových opatření došlo ke snížení druhové rozmanitosti, a pokud nebudou dotčeny půdy I. nebo II. třídy ochrany
- zalesnění na svažitých pozemcích III. - V. třídy ochrany zemědělské půdy a navazujících na pozemky určené k plnění funkcí lesa
- hrazení pastevních areálů a dočasné oplocení sloužící ke skupinové ochraně nově založených trvalých porostů před poškozením zvěří, pokud bude zajištěna prostupnost krajiny pro drobné živočichy

Nepřípustné využití:

Stavby a činnosti nesouvisející s hlavním, přípustným a podmíněně přípustným využitím, zejména:

- bytové domy
- rodinné domy
- stavby pro rodinnou rekreaci
- stavby občanského vybavení
- stavby ubytovacích zařízení
- zahrádkářské kolonie
- autoopravny, autoservisy, čerpací stanice pohonných hmot a garáže
- stavby pro výrobu a skladování
- stavby a zařízení pro výrobu energie z obnovitelných zdrojů
- zemědělské stavby
- stavby a zařízení lesního hospodářství
- golf a s ním související stavby
- stavby a zařízení technické a dopravní infrastruktury, které nejsou uvedeny v přípustném využití

Stavby, které mají charakter budov.

podmínky prostorového uspořádání včetně základních podmínek ochrany krajinného rázu

- nejsou stanoveny