

SMLOUVA O ZŘÍZENÍ VĚCNÉHO BŘEMENE

Dnešního dne, měsíce a roku byla uzavřena mezi

paní **Trojanovou**, r.č. **bytem** PSČ **jako povinnou věcným břemenem, dle svého prohlášení plně svéprávným, (dále jen „povinná věcným břemenem“).**

a

Městem Humpolec, IČO: 00248266, se sídlem Humpolec, Horní náměstí 300, PSČ 396 22, jako oprávněným věcným břemenem, zastoupeným místostarostou Mgr. Pavlem Hralou a místostarostou Ing. Petrem Machkem, dle svých prohlášení plně svéprávnými, (dále jen „oprávněné věcným břemenem“),

(povinná věcným břemenem a oprávněné věcným břemenem dále jen společně jako „smluvní strany“)

tato

smlouva o zřízení věcného břemene:

I.

Povinná věcným břemenem, paní **Trojanová**, prohlašuje a výpisem z katastru nemovitostí dokládá, že je vlastnící pozemku parc. čís. 474/20 orná půda v katastrálním území Humpolec.

Tato nemovitá věc je zapsána u Katastrálního úřadu pro Vysočinu, Katastrálního pracoviště Pelhřimov, v katastru nemovitostí pro obec a katastrální území Humpolec, na listu vlastnictví číslo 5648.

II.

Oprávněné věcným břemenem, Město Humpolec, prohlašuje, že je vlastníkem základního technického vybavení pro 35 rodinných domů v lokalitě „Terasy Humpolec“, dle koordinační situace „Výstavba Viladomů Humpolec“ vypracované v červnu 2017 společností Gaudia Design s.r.o., IČO: 061 42 591, se sídlem Kejžlice, K Čejovu 113, PSČ 394 52, zak. číslo 201702, a jejich změn a dodatků, tj. kromě jiného těchto inženýrských sítí:

- a) splaškové kanalizace,
- b) dešťové kanalizace – podélných vsakovacích pásů, trubních vedení a podzemních retenčních objektů,
- c) vodovodního řadu včetně přeložky vodovodního potrubí ul. Pelhřimovská,

umístěných v pozemcích parc. čís. 474/4 zahrada a parc. čís. 474/20 orná půda, vše v katastrálním území Humpolec.



III.

Paní  Trojanová, jako vlastnice pozemku parc. čís. 474/20 orná půda v katastrálním území Humpolec, coby povinná věcným břemenem, touto smlouvou zřizuje k tíži pozemku parc. čís. 474/20 orná půda v katastrálním území Humpolec, věcné břemeno – služebnost inženýrské sítě, spočívající v právu vedení vodovodního řadu a kanalizačního řadu přes pozemek parc. čís. 474/20 orná půda v katastrálním území Humpolec, specifikovaných v čl. III. odst. a), b), c) této smlouvy a služebnost rozlivu, vše ve prospěch Města Humpolec, s právem vstupu a vjezdu na pozemek parc. čís. 474/20 orná půda v katastrálním území Humpolec, a to v rozsahu geometrického plánu číslo 4510-1215/2022, zpracovaného společností Geoperfect s.r.o., se sídlem Světlá nad Sázavou, Nádražní 226, PSČ 582 91, odsouhlaseného dne 1.12.2022, a to v souvislosti s opravami a údržbou vodovodního řadu a kanalizačního řadu.

Vlastníci služebného pozemku uvedeného v tomto článku smlouvy umožní po předchozím projednání oprávněnému věcným břemenem vstup na služební pozemek na nezbytnou dobu a v nutném rozsahu za účelem prohlídky nebo údržby vodovodního řadu a kanalizačního řadu. Po skončení prací uvede oprávněný ze služebnosti vodovodního řadu a kanalizačního řadu služební pozemek na vlastní náklady do předešlého stavu.

Oprávněné věcným břemenem právo odpovídající věcnému břemeni přijímá a povinná věcným břemenem je povinna toto právo strpět.

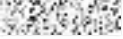
Toto věcné břemeno – služebnost inženýrské sítě spočívající v právu vedení vodovodního řadu a kanalizačního řadu a rozlivu se zřizuje na dobu neurčitou.

Věcné břemeno specifikované v tomto čl. smlouvy se zřizuje úplatně, a to za jednorázovou částku ve výši 76.500,- Kč, slovy: sedmdesátšesttisícipětsetkorunčeských, určenou dle znaleckého posudku, vypracovaného soudním znalcem z oboru ekonomika, odvětví ceny a odhady, panem  Holubem,  č. posudku 73566/2023, ze dne 24.11.2023.

Oprávněné věcným břemenem se zavazuje zaplatit částku ve výši 76.500,- Kč, povinné věcným břemenem, paní  Trojanové, ve lhůtě 30 dnů týdne od podpisu této smlouvy na účet číslo

IV.

Toto právo jako věcné břemeno přechází s vlastnictvím k zatížené nemovité věci na každého dalšího nabyvatele.

V.

K nabytí práva odpovídajícího věcnému břemenu je potřebný vklad do katastru nemovitostí u Katastrálního úřadu pro Vysočinu, Katastrálního pracoviště Pelhřimov.

VI.

Poplatek za vklad práv odpovídajícího věcnému břemenu se zavazuje uhradit oprávněné věcným břemenem.

VII.

Veškeré písemnosti zasílané smluvními stranami navzájem v souvislosti s touto smlouvou je nutné zasílat doporučenou poštou na adresy smluvních stran, které jsou uvedené v záhlaví této smlouvy, nebudou-li doručeny osobně.

VIII.

Smluvní strany prohlašují, že tato smlouva byla sepsána podle jejich pravé a svobodné vůle, že obsahu smlouvy dobře porozuměly a o jejím obsahu se dohodly tak, aby ani v budoucnu mezi nimi nedocházelo k neshodám.

IX.

Kupující, Město Humpolec, prohlašuje, že právní jednání spočívající v uzavření této smlouvy o zřízení věcného břemene splňuje veškeré podmínky stanovené zák. č. 128/2000 Sb. a ke dni podpisu této smlouvy bylo schváleno na 21. schůzi Rady města Humpolec dne 6.12.2023, č. usnesení/21/RM/2023. Toto prohlášení je pravdivé a úplné.

Tato smlouva je uzavřena a nabývá účinnosti okamžikem, kdy k ní připojí své podpisy všechny smluvní strany. Smluvní strany výslovně vylučují použití ustanovení § 1745 zák.č. 89/2012 Sb., občanského zákoníku.

Oprávněné věcným břemenem bere na vědomí, že podmínkou účinnosti této smlouvy a vkladu věcného břemene je zveřejnění této smlouvy v registru smluv dle ustanovení § 2 odst. 1 písm. b) ve spojení s § 6 odst. 1 zák. č. 340/2015 Sb. Oprávněné věcným břemenem se zavazuje zajistit toto zveřejnění nejpozději do jednoho měsíce ode dne uzavření této smlouvy.

X.

Tato smlouva byla sepsána JUDr. Ladislavou Lebedovou, advokátkou, se sídlem v Ledči nad Sázavou, Koželská 205.

Tato smlouva je vyhotovena ve třech vyhotoveních, z nichž dvě vyhotovení jsou určena pro smluvní strany a zbývající vyhotovení je určeno pro katastrální úřad.

Na doklad souhlasu s obsahem této smlouvy ji smluvní strany po přečtení podepsaly.

V Humpolci dne



.....
Trojanová

.....
Město Humpolec
Mgr. Pavel Hrala
místostarosta

.....
Město Humpolec
Ing. Petr Machek
místostarosta

VÝKAZ DOSAVADNÍHO A NOVÉHO STAVU ÚDAJŮ KATASTRU NEMOVITOSTÍ

Dosavadní stav				Nový stav											
Označení pozemku parcelním číslem	Výměra parcely		Druh pozemku	Označení pozemku parcelním číslem	Výměra parcely		Druh pozemku	Typ stavby	Způsob určení výměr	Porovnání se stavem evidence právních vztahů					
	ha	m ²	Způsob využití		ha	m ²	Způsob využití	Způsob využití		Díl přechází z pozemku označeného v		Číslo listu vlastnictví	Výměra dílu		Označení dílů
										katastru nemovitostí	dřívější poz. evidencí		ha	m ²	
474/4										474/4		2909			
474/20										474/20		5648			
477/1										477/1		2179			
474/11										474/11		387			

Druh věcného břemene: dle smlouvy
Oprávněný: dle smlouvy

<h3 style="margin: 0;">GEOMETRICKÝ PLÁN</h3> <p style="margin: 5px 0;">pro vymezení rozsahu věcného břemene k části pozemku</p>	Geometrický plán ověřil úředně oprávněný zeměměřický inženýr	Stejnopis ověřil úředně oprávněný zeměměřický inženýr
	Jméno, Příjmení: Ing. Jaroslav Karel	Jméno, Příjmení: Ing. Jaroslav Karel
	Číslo položky seznamu úředně oprávněných zeměměřických inženýrů: 2641 / 13	Číslo položky seznamu úředně oprávněných zeměměřických inženýrů: 2641 / 13
	Dne: 23.11.2022 Číslo: 637/2022	Dne: 1. 12. 2022 Číslo: 458 / 2022
	Náležitostmi a přesností odpovídá právním předpisům.	Tento stejnopis odpovídá geometrickému plánu v elektronické podobě uloženému v dokumentaci katastrálního úřadu.
Zhotovil: Geoperfect s.r.o. Nádražní 226 582 91 Světlá nad Sázavou	Katastrální úřad souhlasí s očíslováním parcel.	
Číslo plánu: 4510 – 1215/2022	Jana Zajičková KÚ pro Vysočinu KP Pelhřimov PGP-1567/2022-304 2022.12.01 11:35:14 +01'00'	
Okres: Pelhřimov		
Obec: Humpolec		
Kat. území: Humpolec		
Mapový list: Humpolec 3-6/13		
Dosavadním vlastníkům pozemku byla poskytnuta možnost seznámit se v terénu s průběhem navrhovaných nových hranic, které byly označeny předepsaným způsobem; viz seznam souřadnic	Ověření stejnopisu geometrického plánu v listinné podobě	





II 453/2

II 453/3

II 453/4

II 453/5

II 472/8

Q 474/4

2546/1

1615-1

2765-651

3.20

11.15

2767-496

3.36

8

2.29

2.7

4.7

3.87

7.15

5.89

9

10

14.58

B

3969-16

II 477/1

3665

4368

474/20

3969-28

4320

1.08

3

2

474/19

3969-26

2.76

2.23

8.90

12.61

474/21

3969-27

II 481/4

4316

II 481/1

474/18

2938

474/5

Q 474/22

4369

4335

1.

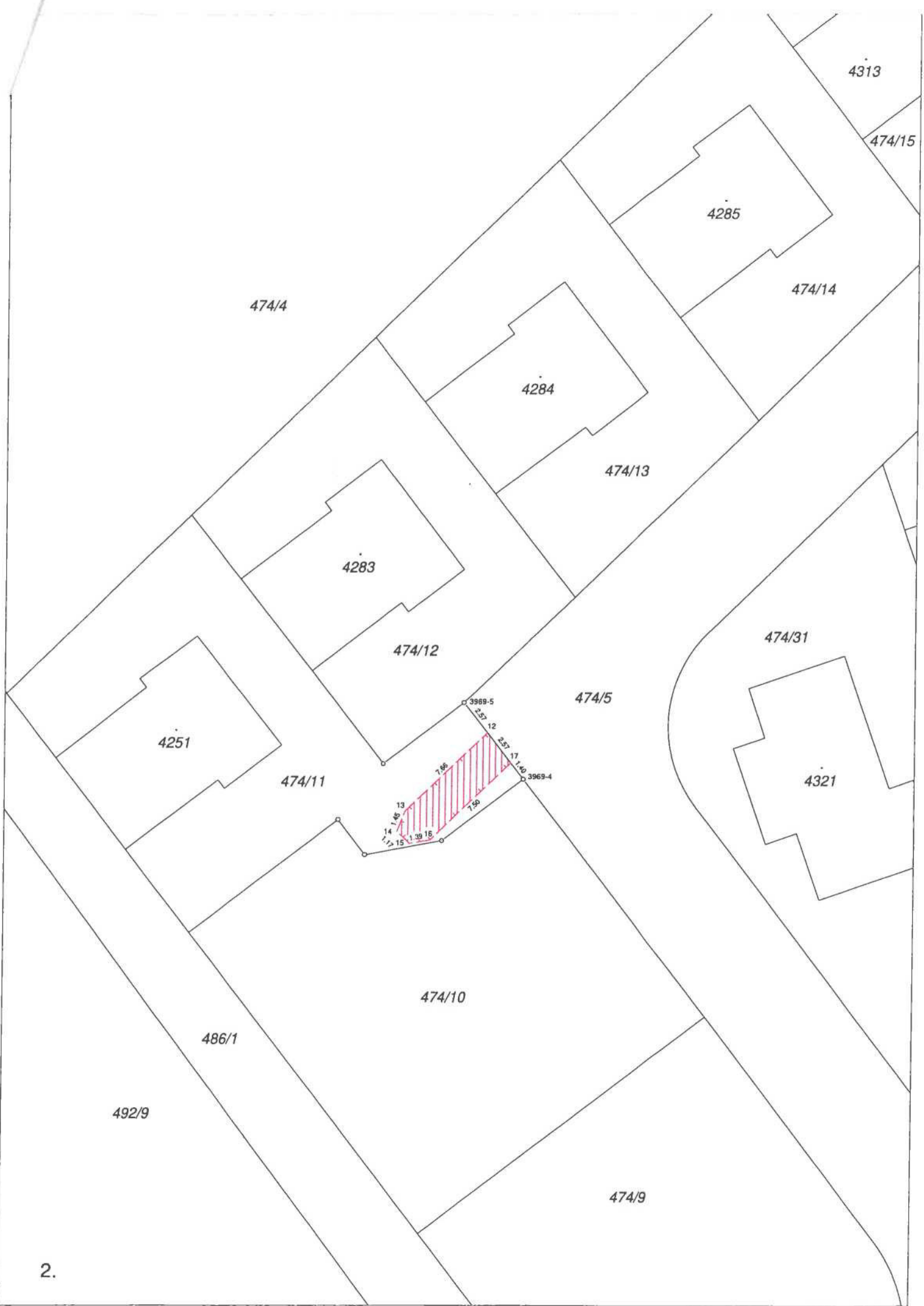

Seznam souřadnic (S-JTSK):

Souřadnice pro zápis do KN

Číslo bodu	Y	X	kk	Poznámka
1615-1	684592.53	1112740.47	3	doč.stabilizace
2765-651	684653.72	1112734.08	3	doč.stabilizace
2767-496	684650.92	1112737.87	3	doč.stabilizace
3969-4	684738.71	1112863.85	3	mezník
3969-5	684742.70	1112858.66	3	mezník
3969-18	684663.31	1112750.02	3	doč.stabilizace
3969-26	684647.96	1112765.78	3	doč.stabilizace
3969-27	684644.47	1112769.35	3	doč.stabilizace
3969-28	684634.52	1112759.60	3	doč.stabilizace
1	684646.03	1112767.75	3	věcné břemeno
2	684639.57	1112761.49	3	věcné břemeno
3	684639.52	1112760.41	3	věcné břemeno
4	684643.86	1112753.09	3	věcné břemeno
5	684635.46	1112760.52	3	věcné břemeno
6	684647.68	1112743.08	3	věcné břemeno
7	684648.07	1112741.65	3	věcné břemeno
8	684647.56	1112738.02	3	věcné břemeno
9	684649.88	1112744.98	3	věcné břemeno
10	684652.90	1112739.81	3	věcné břemeno
11	684651.76	1112736.73	3	věcné břemeno
12	684741.13	1112860.70	3	věcné břemeno
13	684746.63	1112866.03	3	věcné břemeno
14	684747.15	1112867.38	3	věcné břemeno
15	684746.31	1112868.19	3	věcné břemeno
16	684744.94	1112867.96	3	věcné břemeno
17	684739.56	1112862.74	3	věcné břemeno