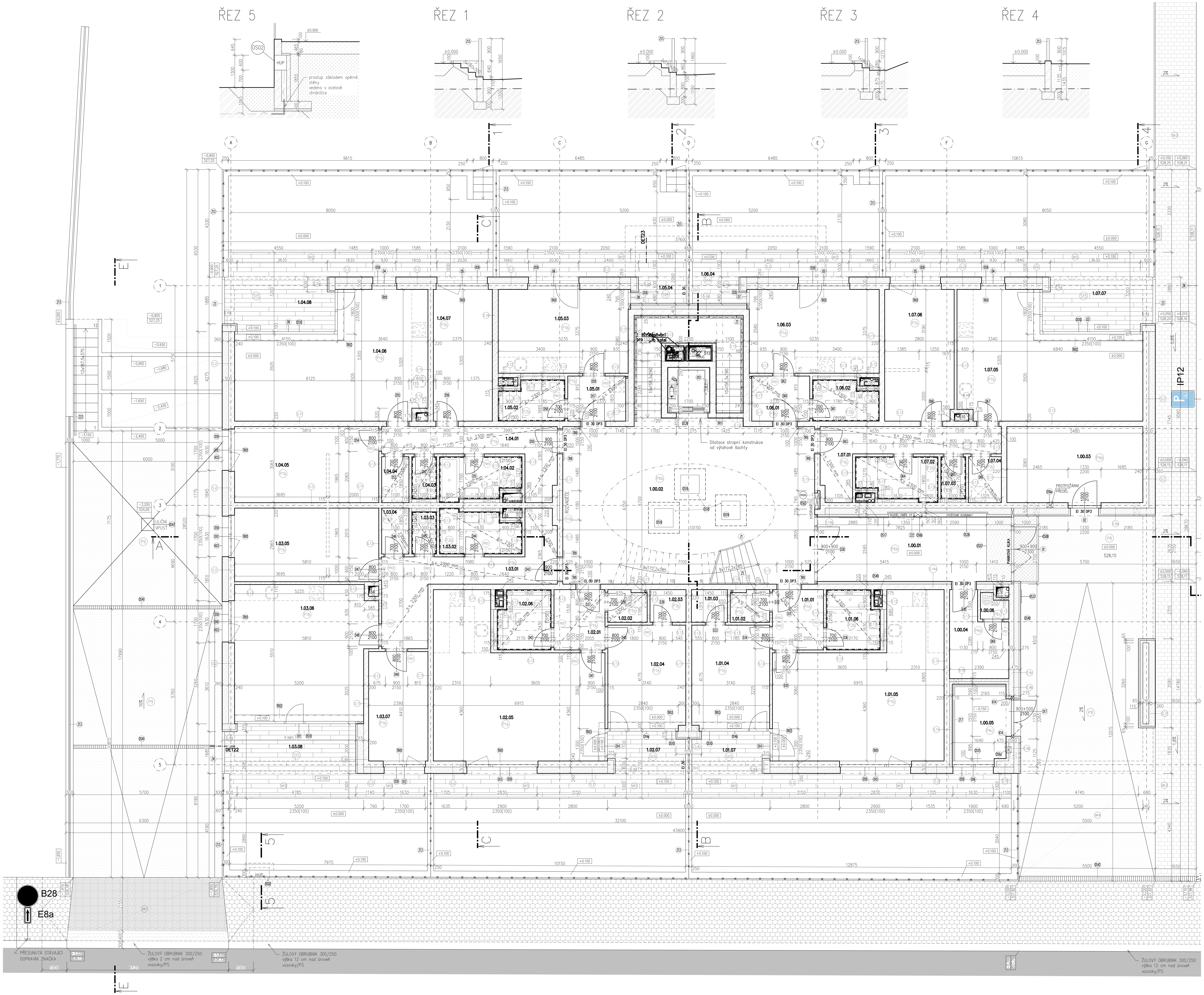

Číslo	Název	Plocha [m²]	Podlaha	Plocha podlahy DL [m²]	Plocha podlahy KD [m²]	Skladba	Stěny	Strop
1.00.01	VSTUPNÍ HALA	21,07	KD	–	21,07	P6b	BSF, ST, SO*	TEP
1.00.02	CHODBA	67,38	KD	–	67,38	P6b	BSF, ST, SO, AO*	ZBN
1.00.03	KOLÁRNA	16,94	KD	–	16,94	P6b	SO	TEP
1.00.04	KOČÁRKÁRNA	6,93	KD	–	6,93	P6b	SO	TEP
1.00.05	POPELNICE	6,67	KD	–	6,67	P6c	SO	TEP
1.00.06	ÚKLIDOVÁ MÍSNOST	1,09	KD	–	1,09	P6c	SO	TEP

Celková plocha [m²]: 120,08

JEDNOTKA 1.1

Číslo	Název	Plocha [m²]	Podlaha	Plocha podlahy DL [m²]	Plocha podlahy KD [m²]	Skladba	Stěny	Strop
1.01.01	PŘEDSÍŇ	5,33	DL	5,33	–	P1b	SO	SDK
1.01.02	KOMORA	2,01	DL	2,01	–	P1b	SO	SDK
1.01.03	ŠATNA	1,91	DL	1,91	–	P1b	SO	SO, BST*
1.01.04	LOŽNICE	13,16	DL	13,16	–	P1b	SO	BST
1.01.05	OBÝVACÍ POKOJ + KK	36,43	DL	36,43	–	P1b	SO	BST
1.01.06	KOUPELNA	4,98	KD	–	4,98	P2b	KO, SO*	SDK
1.01.07	TERASA	19,07	TP	St5	VK5	St5, VK5	DO	DO
				4,79	14,28			

Celková plocha [m²]: 82,89

JEDNOTKA 1.2

Číslo	Název	Plocha [m²]	Podlaha	Plocha podlahy DL [m²]	Plocha podlahy KD [m²]	Skladba	Stěny	Strop
1.02.01	PŘEDSÍŇ	5,33	DL	5,33	–	P1b	SO	SDK
1.02.02	KOMORA	2,01	DL	2,01	–	P1b	SO	SDK
1.02.03	ŠATNA	1,91	DL	1,91	–	P1b	SO	SO, BST*
1.02.04	LOŽNICE	13,16	DL	13,16	–	P1b	SO	BST
1.02.05	OBÝVACÍ POKOJ + KK	36,43	DL	36,43	–	P1b	SO	BST
1.02.06	KOUPELNA	4,98	KD	–	4,98	P2b	KO, SO*	SDK
1.02.07	TERASA	15,92	TP	St5	VK5	St5, VK5	DO	DO
				4,78	11,14			

Celková plocha [m²]: 80,06

JEDNOTKA 1.3

Číslo	Název	Plocha [m²]	Podlaha	Plocha podlahy DL [m²]	Plocha podlahy KD [m²]	Skladba	Stěny	Strop
1.03.01	PŘEDSÍŇ	15,58	DL, KD*	11,72	3,86	P1b	SO	SDK
1.03.02	KOUPELNA	5,39	KD	–	5,39	P2b	KO, SO*	SDK
1.03.03	WC	1,7	KD	–	1,7	P2b	KO, SO*	SDK
1.03.04	KOMORA	2,03	KD	–	2,03	P1b	SO	SDK
1.03.05	LOŽNICE	17,24	DL	17,24	–	P1b	SO	BST
1.03.06	OBÝVACÍ POKOJ + KK	30,09	DL	30,09	–	P1b	SO	BST
1.03.07	POKOJ	10,78	DL	10,78	–	P1b	SO	BST
1.03.08	TERASA	18,73	TP	St5	VK5	St5, VK5	DO	DO
				9,92	8,87			

Celková plocha [m²]: 101,54

JEDNOTKA 1.4

Číslo	Název	Plocha [m²]	Podlaha	Plocha podlahy DL [m²]	Plocha podlahy KD [m²]	Skladba	Stěny	Strop
1.04.01	PŘEDSÍŇ	10,9	DL, KD*	7,04	3,86	P1b	SO	SDK
1.04.02	KOUPELNA	5,39	KD	–	5,39	P2b	KO, SO*	SDK
1.04.03	WC	1,7	KD	–	1,7	P2b	KO, SO*	SDK
1.04.04	KOMORA	2,03	KD	–	2,03	P1b	SO	SDK
1.04.05	LOŽNICE	18,01	DL	18,01	–	P1b	SO	BST
1.04.06	OBÝVACÍ POKOJ + KK	33,52	DL	33,52	–	P1b	SO	BST
1.04.07	POKOJ	12,89	DL	12,89	–	P1b	SO	BST
1.04.08	TERASA	20,54	TP	St5	VK5	St5, VK5	DO	DO
				9,06	11,48			

Celková plocha [m²]: 98,37

JENDOTKA 1.5

Číslo	Název	Plocha [m²]	Podlaha	Plocha podlahy DL [m²]	Plocha podlahy KD [m²]	Skladba	Stěny	Strop
1.05.01	PŘEDSÍŇ	4,41	DL	4,41	–	P1b	SO	SDK
1.05.02	KOUPELNA	4,07	KD	–	4,07	P2b	KO, SO*	SDK
1.05.03	OBÝVACÍ POKOJ + KK	17,96	DL	17,96	–	P1b	SO	BST
1.05.04	TERASA	10,22	TP	St5	VK5	St4, VK5	DO	DO
				4,62	5,60			

Celková plocha [m²]: 31,06

JENDOTKA 1.6

Číslo	Název	Plocha [m²]	Podlaha	Plocha podlahy DL [m²]	Plocha podlahy KD [m²]	Skladba	Stěny	Strop
1.06.01	PŘEDSÍŇ	4,41	DL	4,41	–	P1b	SO	SDK
1.06.02	KOUPELNA	4,07	KD	–	4,07	P2b	KO, SO*	SDK
1.06.03	OBÝVACÍ POKOJ + KK	17,96	DL	17,96	–	P1b	SO	BST
1.06.04	TERASA	10,22	TP	St5	VK5	St4, VK5	DO	DO
				7,83	2,39			

Celková plocha [m²]: 31,06

JENDOTKA 1.7

Číslo	Název	Plocha [m²]	Podlaha	Plocha podlahy DL [m²]	Plocha podlahy KD [m²]	Skladba	Stěny	Strop
1.07.01	PŘEDSÍŇ	11,05	DL, KD*	7,19	3,86	P1b	SO	SDK
1.07.02	KOUPELNA	5,39	KD	–	5,39	P2b	KO, SO	SDK
1.07.03	WC	1,7	KD	–	1,7	P2b	KO, SO	SDK
1.07.04	KOMORA	2,45	KD	–	2,45	P1b	SO	SDK
1.07.05	OBÝVACÍ POKOJ + KK	31,96	DL	31,96	–	P1b	SO	BST
1.07.06	LOŽNICE	14,91	DL	14,91	–	P1b	SO	BST
1.07.07	TERASA	20,54	TP	St5	VK5	St5, VK5	DO	DO
				9,06	11,48			

Celková plocha [m²]: 81,39

LEGENDA MATERIÁLŮ

- ŽELEZOBETON, KONKRÉTNÍ SPECIFIKACE VIZ STAVEBNĚ-KONSTRUKČNÍ ŘEŠENÍ
- PŘEDSTĚNA PÓROBETONOVÉ BLOKY TL. DLE OZNAČENÍ VE VÝKRESU, LEPENÉ NA TENKOVRSTVOU MALTU
- KERAMICKÉ TVÁRNICE S POJIVEM, TL. 115, 175, 200 MM (DLE OZNAČENÍ VE VÝKRESU)
- VÁPENOPÍSKOVÉ TVÁRNICE TL. 240 MM, NA TENKOU SPÁRU
- TEPELNÁ IZOLACE EPS, TL. 240 MM; TYP EPS 70 λ=0,039 W/mK NEBO EPS 150 λ=0,037 W/mK JE SPECIFIKOVÁNO VE SKLADBÁCH KONSTRUKCÍ
- TEPELNÁ IZOLACE XPS, TL. DLE KONKRÉTNÍHO UMÍSTĚNÍ, λ=0,036 W/mK
- MINERÁLNÍ TEPELNÁ IZOLACE, NEHOŘLAVÁ, TL. DLE KONKRÉTNÍHO UMÍSTĚNÍ, λ=0,035 W/mK

LEGENDA POVRCHŮ

- KARTÁČOVANÝ BETON – CHODNÍK
- SLEPECKÝ VODÍCÍ PÁS
- ŽULOVÁ DLAŽBA – CHODNÍK
- STÁVAJÍCÍ PĚŠÍ KOMUNIKACE –PŘESKLÁDANÁ DLAŽBA
- POJÍZDNÁ ČÁST VOZOVKY – KOMUNIKACE PARKOVIŠTĚ
- POJÍZDNÁ ČÁST VOZOVKY – CHODNÍKOVÉ PŘEJEZDY
- POJÍZDNÁ ČÁST VOZOVKY – PARKOVACÍ STÁNÍ
- POJÍZDNÁ ČÁST VOZOVKY – STÁVAJÍCÍ KOMUNIKACE

Tabulka překladů

OZNAČENÍ	POPIS	ROZMĚRY [mm]	POZNÁMKA	POČET CELKEM
PR01	1x Překlad Porotherm KP 11,5	1x 115x1250 mm	–	12
PR02	1x ocelový profil U120	1x 120x1250 mm	V míste střetu uložení dvou profilů bude svařeno	6
PR03	1x ocelový profil U120	1x 120x2250 mm	V míste střetu uložení dvou profilů bude svařeno	2
PR04	1x Překlad Porotherm KP 11,5	1x 115x1250 mm	Překlad uložen na ocelový L. profil, kotveno do monolitu.	4
PR05	1x Překlad Porotherm KP 11,5	1x 115x2250 mm	–	1
PR06	2x L–profil 50x50mm	2x50x50x740 mm	2x L profil, kotven do zdiva	1

POZNÁMKY:

1. POKUD NENÍ VÝSLOVNĚ UVEDENO JINAK, JSOU KÓTOVANÉ ROZMĚRY VÝROBNÍ. BETONOVÉ A ZDĚNÉ KOSNTRUKCE JSOU KÓTOVANÉ BEZ OMÍTKY. SDK KONSTRUKCE JSOU KÓTOVÁNY V PŘESNÝCH ROZMĚRECH. KŘIVOSTI A NEROVNOSTI BETONOVÝCH STĚN BUDOU V PŘÍPADĚ OMÍTÁNÍ VYROVNÁNY OMÍTKOU. V PLOCHÁCH MÍSTNOSTÍ JSOU ZOHLEDNĚNY TLOUŠŤKY OMÍTEK A OBKLADŮ.
2. TATO DOKUMENTACE NENAHRAZUJE VÝROBNÍ DOKUMENTACE JEDNOTLIVÝCH STAVEBNÍCH PRVKŮ A KONSTRUKCÍ. DODAVATEL JE POVINEN ZAJISTIT ZPRACOVÁNÍ DODAVATELSKÉ – VÝROBNÍ DOKUMENTACE VČETNĚ DOPRACOVÁNÍ ŘEŠENÍ DETAILŮ. VÝROBNÍ DOKUMENTACI JE DODAVATEL POVINEN PŘED VLASTNÍ REALIZACÍ ODSOUHLASIT SE ZADAVATELEM A PROJEKTANTEM.
3. DETAILNÍ POPIS SKLADEB STŘECH, ZÁKLADŮ, VNĚJŠÍCH A VNITŘNÍCH STĚN, PODLAH, PODHLEDŮ A POVRCHOVÝCH ÚPRAV JE UVEDEN V TABULKÁCH SKLADEB, KTERÉ JSOU SOUČÁSTÍ TECHNICKÉ ZPRÁVY D.1.1.01.
4. POŽADOVANÉ A STANOVENÉ VLASTNOSTI PRODUKTŮ PROKÁŽE DODAVATEL PŘED DODÁNÍM FORMOU VZORKU, TECHNICKÉHO LISTU, ATESTU, CERTIFIKÁTU, PŘEDLOŽENÍM DÍLENSKÉ A VÝROBNÍ DOKUMENTACE, A TO V TAKOVÉ MÍŘE A PODROBNOSTI , PŘÍPADNĚ I MNOŽSTVÍ A VELIKOSTI VZORKŮ A ALTERNATIV AŽ DO PRŮKAZNÉHO DOSAŽENÍ SPLNĚNÍ ZADANÝCH VLASTNOSTÍ A ODSOUHLASENÍ ZADAVATELEM A PROJEKTANTEM.
5. DODÁVKA BUDE PROVEDENA PODLE PŘÍSLUŠNÝCH PRÁVNÍCH PŘEDPISŮ A TECHNICKÝCH NOREM I DOPORUČUJÍCÍCH.
6. PRO DODÁVKU BUDOU ZÁSADNĚ POUŽITY VÝROBKY, SUROVINY A POLOTOVARY NEJVYŠŠÍ (1.) JAKOSTI S POŽÁRNÍ ODOLNOSTÍ PODLE POŽADAVKU PROJEKTU POŽÁRNĚ BEZPEČNOSTNÍHO ŘEŠENÍ.
7. REALIZACE ZDĚNÝCH, MONOLITICKÝCH, OCELOVÝCH A DŘEVĚNÝCH KONSTRUKCÍ BUDOU PROVEDENY V SOULADU S NORMOVÝMI POŽADAVKY A TECHNOLOGICKÝMI POSTUPY VÝROBCE. ELEKTROINSTALACE V MONOLITICKÝCH POHLEDOVÝCH BETONECH BUDE TRUBKOVANÁ. VEŠKERÉ OTVORY A DRÁŽKY V NOSNÝCH STĚNÁCH NEBO OTVORY VE STROPNÍCH KONSTRUKCÍCH NECHÁ ZHOTOVITEL ODSOUHLASIT STATIKEM. PŘED REALIZACÍ VNĚJŠÍCH A VNITŘNÍCH OMÍTEK BUDE PŘEMĚŘENA ROVINNOST STĚN A STROPŮ A ODCHYLKY VĚTŠÍ NEŽ DLE ČSN BUDOU VYROVNÁNY NA NÁKLADY ZHOTOVITELE. PROSTUPY BETONOVÝCH KONSTRUKCÍ JSOU VYZNAČENY VE STAVEBNÍ A STATICKÉ ČÁSTI PROJEKTU. PROSTUPY ZDĚNÝMI PŘÍČKAMI NEJSOU ZNAČENY – PŘÍČKY BUDOU KE STROPU DOZDÍVANÉ AŽ PO OSAZENÍ TECHNOLOGIE, PŘÍPADNĚ BUDOU OTVORY VYVRTÁNY NEBO VYSEKÁNY DODATEČNĚ.
8. MEZNÍ ODCHYLKA ROVINNOSTI PODKLADNÍCH VRSTEV PODLAH BUDE 2MM NA 2M LATI MEZI 2 BODY. PODLAHY BUDOU PROVEDENY DLE ČSN 744505 – PODLAHY – SPOLEČNÁ USTANOVENÍ. TRHLINY V BETON. PODLAHÁCH BUDOU ŠÍŘKY MAX. 0,1MM. PŘÍP. NÁVRH SMRŠŤOVACÍCH SPÁR BETONOVÝCH PODLAH PROVEDE DODAVATEL PODLAHY. MAXIMÁLNÍ VLHKOST PODKLADNÍCH VRSTEV NÁŠLAPNÝCH VRSTEV PODLAH V DOBĚ POKLÁDKY BUDE 3,5% (V PŘÍPADĚ DŘEVĚNÉ PODLAHY 2,5%) U CEMENTOVÝCH POTĚRŮ.
9. KLEMPÍŘSKÉ PRÁCE BUDOU PROVEDENY DLE DOPORUČENÍ ČSN 733610 A TECHNICKÝCH PŘEDPISŮ VÝROBCE PLECHU. V MÍSTĚ KONTAKTU 2 RŮZNÝCH KOVOVÝCH MATERIÁLŮ BUDE ZABRÁNĚNO GALVANICKÉ KOROZI. SOUČÁSTÍ KLEMPÍŘSKÝCH PRACÍ JSOU VEŠKERÉ SPOJOVACÍ A PODKLADNÍ PRVKY A KOTVENÍ.
10. VENKOVNÍ ZÁMEČNICKÉ KONSTRUKCE BUDOU ŽÁROVĚ POZINKOVÁNY. BĚHEM PŘEPRAVY A MONTÁŽE NESMÍ DOJÍT K PORUŠENÍ OCHRANNÝCH VRSTEV OCELOVÝCH KONSTRUKCÍ. ANTIKOROZNÍ ÚPRAVU MUSEJÍ MÍT TAKÉ VEŠKERÉ SPOJOVACÍ PRVKY TĚCHTO KONSTRUKCÍ. ANTIKOROZNÍ NÁTĚRY OCELOVÝCH PRVKŮ BUDOU PROVEDENY DLE ČSN EN ISO 12944 DLE KATEGORIE KOROZNÍ AGRESIVITY PROSTŘEDÍ.
11. VEŠKERÉ DŘEVĚNÉ KONSTRUKCE BUDOU IMPREGNOVÁNY PROTI HNILOBĚ, PLÍSNÍM A DŘEVOKAZNÉMU HMYZU. DŘEVĚNÉ KONSTRUKCE BUDOU BĚHEM STAVBY ZAKRYTY PROTI PŮSOBENÍ VNĚJŠÍCH VLIVŮ PROSTŘEDÍ NA NĚ. NESMÍ DOJÍT K ZABUDOVÁNÍ PRVKŮ VLHKÝCH NEBO S PORUŠENOU OCHRANNOU VRSTVOU.
12. NÁŠLAPNÉ VRSTVY PODLAH BUDOU PROVEDENY V OBJEKTOVÉ KVALITĚ DLE TECHNICKÝCH PŘEDPISŮ VÝROBCE KRYTINY. ROZNÁŠECÍ VRSTVY PODLAH BUDOU DILATOVÁNY PO OBVODU, KOLEM PROSTUPŮ INSTALACÍ, V PLOŠE U NEPRAVIDELNÝCH PŮDORYSŮ A MEZI AKUSTICKY CHRÁNĚNÝMI MÍSTNOSTMI A CHODBOU. SOUČÁSTÍ DODÁVKY JSOU SOKLY VE SHODNÉ MATERIALITĚ JAKO PODLAHA.
13. PROVEDENÍ PAROTĚSNÝCH VRSTEV A IZOLACÍ PROTI VLHKOSTI VČETNĚ POJISTNÝCH HYDROIZOLACÍ BUDE PROVEDENO DLE PŘEDPISŮ VÝROBCE A PŘEVZATO ZÁPISEM DO STAVEBNÍHO DENÍKU PŘED JEJICH ZAKRYTÍM OSTATNÍMI ČÁSTMI KONSTRUKCE
14. OSAZENÍ OKEN A DVEŘÍ BUDE PROVEDENO V SOULADU S DOPORUČENÍMI ČSN 730540. ZEVNITŘ BUDE PŘIPOJOVACÍ SPÁRA UZAVŘENA PAROTĚSNOU FÓLIÍ A Z VNĚJŠÍ STRANY PAROPROPUSTNOU FÓLIÍ. KOTVENÍ OKEN BUDE UMOŽŇOVAT DILATACI RÁMU. KOTVENÍ, OSAZOVACÍ RÁMY A UKONČENÍ PŘIPOJOVACÍ SPÁRY JSOU SOUČÁSTÍ DODÁVKY OKEN.
15. PROVEDENÍ KONTAKTNÍHO ZATEPLOVACÍHO SYSTÉMU SE BUDE ŘÍDIT TECHNICKÝMI PŘEDPISY VÝROBCE A ČSN732901. DODAVATEL PŘED PROVÁDĚNÍM ZPRACUJE DOKUMENTACI K PROVÁDĚNÍ ETICS KE SCHVÁLENÍ.
16. OBKLADY V HYGIENICKÝCH ZAŘÍZENÍCH BUDOU PROVEDENY DO VÝŠKY DLE STAVEBNÍ ČÁSTI. DODAVATEL ZPRACUJE DÍLENSKOU DOKUMETNACI VČETNĚ SPÁROŘEZU K ODSOUHLASENÍ INVESTOREM A ARCHITEKTEM. NAD UMYVADLY, KDE JSOU ZRCADLA BUDE OBKLAD VYNECHÁN V PLOŠE ZRCADLA A ZRCADLO NALEPENO DO LÍCE OBKLADU. OBKLADY BUDOU V OBJEKTOVÉM STANDARTU, PŘECHODOVÉ HRANY BUDOU ZE SYSTÉMOVÝCH LIŠT V BARVĚ OBKLADU. KONCOVÉ PRVKY TZB BUDOU OSAZENY NA OSY SPÁR NEBO OBKLADU.
17. KUCHYŇSKÉ LINKY A VESTAVĚNÉ SKŘÍNĚ NEJSOU SOUČÁSTÍ PROJEKTU.
18. VYPÍNAČE A ZÁSUVKY BUDOU OSAZENY VE VÝŠI DLE PROJEKTU ELEKTROINSTALACE. OSAZENÍ VŽDY DO SPOLEČNÝCH RÁMEČKŮ NA OSU. RÁMEČKY NEUMÍSŤOVAT PROTI SOBĚ OBVZLÁŠŤ V AKUSTICKÝCH STĚNÁCH – MINIMÁLLNÍ ODSAZENÍ JE 0,5 M.
19. SOUČÁSTÍ DODÁVKY STAVBY JE ZHOTOVENÍ REVIZNÍCH DVÍŘEK V KONSTRUKCÍCH V POČTU, VELIKOSTI A UMÍSTĚNÍ DLE TABULKY OSTATNÍCH PRVKŮ. POZICE DVÍŘEK BUDE ZKOORDINOVÁNA S TECHNOLOGIEMI UVNITŘ ŠACHTY.
20. SOUČÁSTÍ DODÁVKY JEDNOTLIVÝCH PROFESÍ JSOU POŽÁRNÍ UCPÁVKY PROSTUPŮ JEDNOTLIVÝCH INSTALACÍ V SOULADU S PROJEKTEM PBŘ. SOUČÁST DODÁVKY STAVBY JSOU POŽÁRNÍ UCPÁVKY ŠACHET.
21. VEŠKERÉ INSTALAČNÍ POTRUBÍ BUDOU PRUŽNĚ UKOTVENO TAK, ABY SE JIMI NEŠÍŘIL HLUK A VIBRACE DO STAVBY A TO ANI V MÍSTĚ JEJICH VZÁJEMNÉHO KŘÍŽENÍ. VEŠKERÉ ROZVODY SV,TV, CIRKULACE A TOPENÍ BUDOU TEPELNĚ IZOLOVÁNY.
20. KOMPLETACE, ZAPOJENÍ A ODZKOUŠENÍ PROVOZNÍCH A TECHNOLOGICKÝCH SOUBORŮ INSTALACÍ TZB JE SOUČÁSTÍ DODÁVKY STAVBY A MUSÍ BÝT PROVÁDĚNO OPRÁVNĚNOU OSOBOU, POVĚŘENOU GENERÁLNÍM DODAVATELEM STAVBY.
21. PŘESNÉ POZICE PROSTUPŮ JE NUTNÉ OVĚŘIT S VÝKRESY TECHNICKÝCH INSTALACÍ. U POZIC PROSTUPŮ JOU NADŘAZENY VÝKRESY STAVEBNÍ A STATICKÉ ČÁSTI PŘED VÝKRESY TZB.
22. VEŠKERÉ STAVEBNÍ MATERIÁLY POUŽITÉ V DOKUMENTACI JSOU V DATU UVEDENÉM NA ROZPISCE AKTUÁLNĚ DOSTUPNÉ.
23. DLAŽBA ZE STÁVAJÍCÍ PĚŠÍ KOMUNIKACE VEDOUCÍ PODÉL ZÁPADNÍ HRANICE ŘEŠENÉHO ÚZEMÍ, BUDE V PRŮBĚHU VÝSTAVBY DEMONTOVÁNA A USKLADNĚNA, NÁSLEDNĚ BUDE TATO DLAŽBA V MAXIMÁLNÍM MOŽNÉM ROZSAHU OPĚTOVNĚ POUŽITA VE STEJNÉM MÍSTĚ PRO KONSTRUKCI CHODNÍKU. PŘEDPOKLADEM JE NÁHRADA ČI DOPLNĚNÍ PŘIBLIŽNĚ 15% Z UVAŽOVANÉ PLOCHY.
24. SILNIČNÍ OBRUBY MEZI STÁVAJÍCÍ PĚŠÍ KOMUNIKACÍ A SILNICÍ VEDOUCÍ PODÉL ZÁPADNÍ HRANICE ŘEŠENÉHO ÚZEMÍ, BUDOU V PRŮBĚHU VÝSTAVBY DEMONTOVÁNY A USKLADNĚNY, NÁSLEDNĚ BUDOU V MAXIMÁLNÍM MOŽNÉM ROZSAHU OPĚTOVNĚ POUŽITY PODÉL TÉHOŽ CHODNÍKU. MÁLO POŠKOZENÉ KUSY BUDOU SEŘÍZNUTY. PŘEDPOKLADEM JE NÁHRADA ČI DOPLNĚNÍ PŘIBLIŽNĚ 15% Z UVAŽOVANÉ PLOCHY.
25. ULIČNÍ VPUSTI A LINIOVÉ ŽLABY BUDOU VYÚSTĚNY NA HORNÍ ÚROVEŇ AKUMULAČNÍ VRSTVY PODLOŽÍ PARKOVACÍCH STÁNÍ Z KAMENIVA FRAKCE 32/64.
26. DRENÁŽNÍ POTRUBÍ DN150 PLNÍCÍ FUNKCI BEZPEČNOSTNÍHO PŘEPADU PŘI PŘÍPADNÉM NASYCENÍ AKUMULAČNÍ VRSTVY PODLOŽÍ PARKOVACÍCH STÁNÍ. VEDENO VE SPÁDU 0,5% SMĚREM K ŠACHTĚ ŠD1 DO KTERÉ BUDE ZAÚSTĚNO.
27. DĚLÍCÍ STĚNY NA TERASÁCH MEZI JEDNOTLIVÝMI BYTY MUSÍ SPLŇOVAT PŘEDEPSANOU POŽÁRNÍ ODOLNOST, VČETNĚ VLASTNÍHO KOTVENÍ. DĚLÍCÍMI STĚNAMI SE PŘERUŠÍ SOUVISLÝ PRŮBĚH DŘEVĚNÉ TERASY, DŘEVĚNÝ OBKLAD STĚN I DŘEVĚNÝ PODHLED.
28. VÝŠKY FASÁDNÍCH VÝPLNÍ JSOU VZTAŽENY K ČISTÝM FINÁLNÍM POVRCHŮM, PARAPETY JSOU KÓTOVÁNY OD ČISTÉ PODLAHY A JSOU UVAŽOVÁNY SE ZAPOČITANOU S FINÁLNÍ POVRCHOVOU ÚPPRAVOU.

±0,000 = 528,15 m n.m.
výškopisný systém BpV
polohopisný systém S-JTSK

PROJEKT
BD Spirála

INVESTOR
Město Humpolec
Horní náměstí 300
396 22 Humpolec
IČ: 002 48 266

HLAVNÍ ARCHITEKT PROJEKTU
ov architekti s.r.o.
Ing. arch. Štěpán Valouch
Lotyšská 646/10, 160 00, Praha 6
T 773 800 809, E ova@ova.cz

HLAVNÍ INŽENÝR PROJEKTU
OMEGA project s.r.o.
Ing. Jan Škopek
Milady Horákové 66/103, 160 00, Praha 6
T 220 612 211, E atelier@omegaproject.cz

ZPRACOVATEL ČÁSTI
OMEGA project s.r.o.
Milady Horákové 66/103, 160 00, Praha 6
T 603 159 702, E atelier@omegaproject.cz

STUPEŇ PROJEKTU / ETAPA / OBJEKT
Dokumentace pro provedení stavby

ČÁST PROJEKTU
SO 01 - D.1.1.
Architektonicko-stavební řešení

D.1.1.6a - PŮDORYS 1.NP

ATRIBUTY DOKUMENTU — PARÉ Č.
měřítko 1:50
datum 02/2025